朝鮮日報
朝刊
本紙朝夕刊十面

社說 汪氏의 復職과 南京政局

一

汪精衛氏의 復職問題는 豫想되든바와가치 蔣汪兩巨頭의 會見結果와 中央常務會議의 慰留決議로 圓滿解決을 告하게되여 辭表를 撤回케되엿스며 따라 行政院各部長들도 一齊히 辭表를 撤回케되여 一時는 各派從派의 政治的策動과 有實無實한 流言蜚語로 그曙光가 注目되든 南京政局도 急轉直下로 整頓의 第一步를 내여듸딘 感이잇다 그리하야 消息通의 傳하는바에 依하면 蔣汪合作政權은 今回의 事件으로 因하야 더 一層 强化되여 今後의 南京政府는 右兩氏의 完全한統制下에 게되엿다는 說이 가장 有力

二

春以來 蔣汪兩巨頭가 對日政策을 契機로 그緊密의 度가 加하여젓든것만은 事實이다 그러나 北中事件을 비롯하야 連續的으로 이러나는 日中間의 諸問題에잇서서 汪氏는 本來의 對日政策을 變하지안코 『屈辱的外交』니 『賣國的行爲』니 하는 反對派의 罵倒를 바더가면서도 어데까지 政策實現에 邁進하려하엿스나 日中關係는 갈사록 複雜하여지고 따라 府內 反對派의 攻擊도 逐日 激化되여 中央政局은 亂麻와가튼 混亂狀態를 現出하야 그打開策이 全然 漠然하엿다가 財政的 窮乏은 極度에 到達하야 到底히 救出할 方途가 업게되엿든것이며 其外에 거이 全國에 亘한 水害對策과 北中五省의 政務收拾에잇서서도 束手無策임으로 마츰내 身病을 口實로 辭表를 提出한것이다 그러나 이러한 問題는 中國에잇서 今日에 처음 생긴것이 안이다 中國의 經濟不況은 그緣源이 이미 오래며 水害도 거이 年中行事로 되엿다 南京政府는 蔣汪合作이 實現된後 于今 八個年間에 反中央派의 攻擊을 經驗하지도 한두번이 안이엿스며 府內의意見不統一도 今回에 처음생긴現象이 안이다 이러한 모든 難局을 打開하고 今日까지 中國에잇서 代表的政權을 維持하여온것은 勿論여러가지로 存在理由가 잇슬것이나 그中에도 蔣汪合作이 寄與한바가 가장컷다는것은 누구나 首肯하기를 躊躇치 안는事實이다

三

그러한 모든 難關을 突破하고 統一政權樹立에 努力하여온 南京政府 兩大支柱의 하나인 汪氏가 突然 辭表를 提出케된것은 府內 反對派의 策動이라든가 難局에 直面한 國政問題가 그原因이 안인것은 안이나 그보담도 蔣氏의 逃避的態度가 主要한 原因일것이다 그는 首都를 떠나 爾來 討共工作과 巡遊諸省의 統一事業에 東奔西走하면서 中央政務에 對해서는 끗내 消極的態度를 取하야 마치 反汪派에게 策動의 機會를 주어든것이며 따라 汪氏派로하여금 孤立無援한 狀態에 陷케하야 今回에 辭職運動을 演出케하엿든것이다 勿論 蔣氏도 國務에 對한 責任이 업다든가 時局을 打開할만한 手腕力量이 업는것은 안이다 汪氏와함께 對日親善政策을 樹立한이도 그이며 今回問題에잇서서 國難解決을 짓게한이도 그다 그러나 그가 只今까지 態度를 闡明치 안이한것은 汪氏派의 對日親善政策을 支持하야 보앗스나 所期의 成果는 姑捨하고 도리혀 北中五省이 南京政權으로 부터 떠려진 結果를 齎來하는것을 볼때 그도 汪氏政策에 對하야 懷疑치안흘수 업게되여 마치내 複雜한 態度를 取하야 歐米派의 擡頭를 默認한것이다 그러나 歐米派도 亦是 이러타할만한 策을 내이지못하고 도리혀 反中央派와 合流하려하는 氣勢를 보힘으로 마침내 彼機會主義的 態度를 淸算하고 今回에 南京을 보게되엿스며 따라 汪氏支持를 聲明하게된것이다 그러나 汪氏의 復職實現은 南京政權 그自體의 個人的强化를 意味하는것이라기 보담도 來六中全會와 五全大會를 無事貫徹키 爲한 一時的 救援策일것이다 비록 現在에 잇서서는 反汪派가 屈伏된것가티 보히나 그러나 그것은 個人的屈伏을 默諾하는것이 안이라 將次 汪氏의 政策實現如何에 依하여 또다시 擡頭치 안흐리라고도 保障키 困難하다는것은 從來의 經驗에 依하야 豫測할수 잇는일이다 그럼으로 압흐로 蔣汪의 政權이 如何한 國策으로써 難局을 打開하고 어떠한 政策으로써 反汪派의 再起를 制裁할는지 이것이 吾人의 注目處이다

十六條適用은勿論 『스』運河閉鎖도考慮
但、佛國立場을考慮하야圓滿解決에努力
英政府의對伊方針

호어英外相

【倫敦二十二日發聯合】英國政府는 緊急閣議의 結果依然外交交涉을 繼續하야 紛爭의 圓滿處理를 圖하기로 決定하엿다 右決定은 要컨대 英伊兩國政府사이에 끼인 佛國政府의 立場을 考慮하야 妥協的解決에 一縷의 期待를두는것이다 라발首相의 要請에 基하야 暫時情勢의 推移를 靜觀하려는데 不外하다 오히려 輿論의 一部에는 經濟封鎖에 難色을 示하고잇는便도 不少하나 英國政府로서는 最後의 手段으로 制裁規定을 援用하기로 廟議를 確立하고잇는것은 疑心업다 聯盟國의 協力을 期待하고잇는것은 勿論이나 理事會規定의 決定인 限 聯盟의 權威擁護에 如何한 犧牲도 不辭할 方針이라고 解釋된다 卽 聯盟規約第十六條에 基하야 侵略國의 『通商上又는 金融上의 關係』를 斷絕하는것은 勿論 스에스運河閉鎖 『鑛物制裁』案等도 考慮되어 戰時에 必要한 一切의 鑛物資源의 輸出을 禁止하야 뭇솔리니首相을 屈服시킬 方針이라고 解釋된다

伊極東艦隊司令 急遽本國으로歸航
伊에戰機急迫으로?

【上海二十三日發聯合】目下北戴河에서 避暑中인 伊太利極東艦隊司令官 브리보네시氏는 本國政府의 命에 依하야 急遽歸還하게되어 二十四日 北戴河發上海에 急行하기로되엿다 그런데 同司令官은 途中 威海衛에 들려서 英海軍中國駐屯軍司令官 프레드릭大將에게 最後의 非公式訣別을 하기로되엿다 그리고 콜드號가 上海에서 어데로 移動할지는 判然하지안하나 仄聞하건대 伊에 戰端開始가 目捷에 切迫한이때라 本國에 直航할것이라고 생각된다

英經濟特使 방쿠버出發

【방쿠버二十二日發聯合】英國政府의 經濟特使 레이드로스氏는 夫人同伴 二十二日 엠프레스·오브·루시아號로 방쿠버出發 橫濱에 向하얏다 出發을 압두고 今回의 旅行에서 日本政府當局과 會見하고 日英兩國間의 懸案全般에 對하야 協議할 豫定이라고 傳하는데요하고 同氏의 意向을 質問한즉同氏는 그런 風說은 어데잇느냐 新聞은 너무 神經過敏이다 日本政府의 責任잇는이들과 會見하는것은 事實이나 風說가튼 內容은 아니다 라고 强硬히 否認하엿다

戰時中立法 有効期限을限定

【華盛頓二十二日發聯合】米國下院은 二十二日 戰時中立法의 審議를 開始하엿는데 루즈벨트大統領은 法案의 自動的發動에 難色이잇서서 法案에 期限을 附할것을 要求하엿다 下院外交委員會特別委員會는 同法案審議의 結果法律의 有効期限을 一九三六年二月二十九日까지에 限定할修正案을 決定하야 外交委員會에 提出하엿다

伊에紛爭에關해 佛勞總聲明發表

【電通巴里廿二日發】佛國勞働總同盟은 二十二日 伊에 紛爭에 關하야 聲明을發表 全世界의 勞働者가 伊太利의 侵略的帝國主義政策에 依하야 만드러내인現在의 情勢를 重大視하고 이에 注意하도록 要求하엿고 또國際聯盟이 勸告한다 經濟的 및 이코르 其他 平和機構에 必要한 一切의 手段을 實行하기爲하야 準備할必要를 强調하엿다

一事一言 自己凝視(九) 長白山人

「보수성이 업다」는 말이 잇다. 保守性이라는 漢字를 붓치는것인듯하다. 예끼고 소중이 여기고 잇던것을 업시하지안는 그러한 性質을 가르치는 모양이다. 헌것은 모아서 보물 못고 수지는 모아서 노흘고는것도 보수성이오 傳해오는 敎訓이나 세간등속을 죽안먹게 썩지안케 잘 保存하는것도 보수성인듯하다. 보수성이란 말 뜻이 이런것이라 하면 우리네는 참으로 보수성 업는 民族이다. 古蹟은 헙어서 옛돌과 빨래돌을 마늘고 古建物과 古書에는 뺑끼칠을하고 古器皿은 따로 팔고, 有形物에 對하야서 업는 보수성은 精神에도 그러하여서 傳統的精神을 갈아넛기를 헌고무신 갈아신듯하게되다.

有形物에 잇어서는 精神에 잇어서의 節介가 되고 信義가 되고 愛國心、愛族心이 되고 제 文化에 對한 愛着이 된다. 古蹟保存이라든지 典籍의 研究라든지 言語의 愛護라든가는 다 이 精神的보수성에서 나오는것이다. 옛 碑石의 一片、옛 記錄의 一片은 이것이 다 「우리」의 財産이오 우리의것이 다 내것임을 [illegible] 리네가 잇다고 하면 우리는 그러 마키게 高等한 사람들이다 財産을 애끼매 우리財産을 애끼자. 一山一水一華一木、一古蹟 一古物、一古人의 業蹟 — 이것은 다 우리財産이다. 이것을 애끼고 사랑하고 지키고 보내어서 後孫에게 물려주는것이 보수성이다. 男女學生들이 어려서부터 작난감 敎科書、家具等을 잘 分類하야 모아두게하는것 가튼것은 보수성養成에 効果가 잇을것이오 또 一村、一郡의 [illegible] 우리의 조흔 [illegible]을 잘 保存하는것도 보수성養成의 조흔 實地訓練材料가 될것이다. 보수성업는 백성은 富强으로나 文化로나 大成은 못한다.

鐵相遞相訪問 減債基金問題로

【電通東京電話】內田鐵相은 廿二日午後二時 西大久保自邸에 床次遞相을 訪問하고 病問安을한後 明年度豫算編成에 對하야 鐵道省으로서는 今年度同樣 一千五百萬圓을 減債基金에 繰入하기로 決定하얏다 따라서 遞信省에서도 遞信特別會計로부터 今年度同樣의 減債基金을 繰入해주기바란다 라고 要望하고 이미 過日 事務的으로 大橋次官과 交涉한旨를 報告하엿던바 床次遞相은 이것을 諒解하엿다 그리고 過般滿洲視察中이던 樋口鐵道次官이 今回 正式辭意를 表明하엿스므로 그後任詮衡을 懇談하엿는데 床次遞相은 後任에 [illegible]氏를 推薦하엿다 內田鐵相도 이에 異議가 업는 模樣이므로 近近 正式決定發令될것이다 이어서 時局問題에 對하야 懇談하고 同三時辭去하엿다

國民政府今後의 內政外交方針
中央政治會議의 權限縮少
日中經濟提携의具體化企圖

【電通上海廿三日發】汪精衛問題의 圓滿解決과함께 今後의 國民政府의 內政、外交方策이 如何히 進展될는지 各方面에서 가장 注目하고잇는바인데 大體左의 方向으로 나아가리라고 推測되다

一、對日外交方針

蔣介石、汪精衛合作强化에 依한 對日親善積極策으로 日中經濟提携의 具體化를 企圖하고잇스므로 蔣作賓大使歸任後 廣田外相과 隔意업는 意見交換을 遂하야 그結果를 가지고 再次 六中全會前에 歸國하야 蔣、汪兩氏와 다시 協議를 거듭한다음 드듸어 對日態度를 決定하야 親善具體化에 着手할것으로 보인다 그리고 目下 中國側에서 考慮中인 問題는 特使派遣과 經濟視察團의 派遣인데 特히 後者는 이미 準備가 進行되고잇서서 그實現은 다만 時期의 問題라고 보인다 이리하야 經濟視察團은 政府의 特使와 아울러 對日接近空氣에 拍車를 加할것으로 期待된다

二、對內問題

汪精衛氏의 復職條件인 政府機構의 改革及 黨部의 權限擴張問題는 六中全會議에 그一部가 提出될터인데 特히 中央政治會議의 權限縮少는 이機會에 實現되리라는 觀測이 有力하다

國府北中方針에 北中政權重大關心
廿九日政務整理全體會開催
王黃兩氏間電報頻交

【電通北平二十三日發】北平政務整理委員長王克敏氏 河北省主席商震氏 其他北中各省主席等首腦部는 汪精衛氏의 復職으로 中央政府今後의 對日方針 特히 對北中方針에 重大關心을 拂하야 來二十九日부터 開會할 第三回政務整理委員會全體會議에서는 이것이 中心議題가 될터이라하야 多大한 注目을 갓고잇다 卽右에 對하여는

一、汪精衛氏辭職의 主因은 北中對策에 對한 歐米派의 反對에 基한것으로 今回復職키로 決定한것은 信任投票로 歐米派를 制壓하게되여 今後對日親善政策은 一層進步的으로될것이다

一、그러나過般廬山會議에서決定한 『主權을傷치안코 領土를失치 안는根本原則』의 徹底化를 北中當局에 言明하여 올것이다

一、따라 北中의 經濟提携에 對하여도 相當한 制限을 加하리라고 觀測되는데 日本과의 關係惡化를 極力回避하기 爲하야 政務整理委員會의 權限擴大가 期待되다

一、中央의 進步的態度에 呼應할 北中五省 首腦者의 態度를 決定할 必要가 잇다

는 理由로 이數日間에 中央으로부터 訓電이 올터로 今後新方針에 對하야 王克敏氏는 黃郛氏와 자조 電報를 交換하고잇다

英의對伊에政策 廣東通貨에甚大影響

【廣東二十三日發聯合】伊에 兩國間에 戰爭이 勃發할 危機를 품고잇는데 이에 關連한 英國政府의 政策이 極度로 廣東通貨에 影響을 與하야 이二週間에 亘하야 連日 昂騰을 繼續하고 그反對로 香港弗은 二十二日來 急激한 慘落을 示하엿다 그런데 歐洲大戰中 香港弗은 廣東以下에 下落한일도 잇섯스므로 同地方의 貿易界에서는 推移를 重大視하고잇다

軍參議官會議 陸軍非公式發表

【東京電話聯合】二十三日의 軍事參議官會議의 結果에 對하야 陸軍省에서는 非公式으로 如左히 發表하엿다

陸軍省非公式發表 今日午前十時 陸軍省에서 軍事參議官會議를 開催하고 近日行할 軍司令官師團長의會同에 對하야 大臣으로부터 議題內容의 大綱을 說明하고 諒解를 求하엿다 이어서 各參議官과 腹藏업는 懇談을 交하고 一同이 肅軍邁進을 議決하고 正午前 終了하야 中食을 함께하고 繼續하야 懇談을 交하고 散會하엿다

日本側의 航空路許可要請 中國頑强히拒絕
駐屯軍은크게憤激

【電通新京二十二日發】停戰協定에 基한 日、滿、中三國航空連絡會議는 그後 中國側의 不誠意한 態度로 何等 進展을 보지못하고 停頓狀態에잇는데 當事者인 關東軍은 最近에 强硬한 態度로 左의 聲明을 發表하엿다

關東軍幕僚談=停戰協定에 基한 航空連絡設立問題는 爾來二個年有餘間 屢屢 日本代表와 中國代表間에 反覆되엇는데 航空連絡實施計劃을 承認한 中國側은 드듸어 그具體的實行方法의 審議에 들어가면 늘 姑息的制約遷延策을 弄하야 그進展을 阻害하야 去七月以來再開한 一個月餘에 亘한 交涉도 變함업시 不誠意한 態度로써 이에 臨하야 그結果會議는 決裂狀態에 다다르게 되엿다 特히 中國側이 停戰協定의 地域을 擴히 小範圍로 解釋하고 日、滿、中三國國民의 親善增進에 誠意를 缺하야 近時 文明國間에 而接不可缺한 空中連絡의 問題를 日本과 協力할 態度를 取치안는것은 諒解키 어려운바로 참으로 遺憾이다 中國側의 如斯한 態度를 持續하는데 잇서서는 軍은 停戰協定旣得權限에 基하야 스스로適當하다고 認定하는 方法을 取할수밧게 업슬것이다 그리고 이責任은 北中政權의 不誠意가 그러케 만드는것이나 一方南京政府가 責任을 回避하더라도 이航空問題의 經緯를 觀察하면 南京政府의 所謂親日態度의 眞意가 那邊에 잇는가를 察知할수잇슬것이다

汪氏卅六日登廳

【電通南京二十二日發】行政院發表에依하면 汪精衛氏는 二十六日부터 登廳執務하기로 되엿다

豪雨襲來로 東北地方凶作豫想

【電通東京電話】昨年冷害를 맛난東北地方은 今年에도 依然惡天候가 繼續하야 冷氣가 甚하야 稻作不良인바 昨年과 큰差가업는 凶作의 憂慮가 豫想되는데 八月下旬에 이르러 漸次天候가 回復되여 平常狀態로 드라가 稻作도 回復되는 感이잇서 農民은 愁眉를 여럿섯다 그런대 廿一、廿二兩日에 亘하야 靑森、秋田兩縣을 中心으로 豪雨가 襲來하야 廿三日까지 判明된것은 靑森縣 水田浸水二千町步 田地浸水五百町步에 達하고 今後의 調査에依하면 더욱 增加할모양이다 또秋田縣도 相當한 損害를 蒙하야 稻作은 勿論 作物의 被害도 莫大하야 稀한不良으로豫想되는바 東北地方今年의 稻作은 甚히 憂慮되여잇다

灤洲事件에對해 軍要求條件提出
犯人逮捕와排日分子淸掃等
日本軍側의抗議內容

【北平廿三日發聯合】北中駐屯軍司令官多田少將은 着任以來 全幕僚와함께 灤州事件에 對하야 協議를 거듭한結果 드듸어 本省의 意向에 基하야 嚴重抗議를 提出하기로 決定하고 酒井參謀長은 軍代表로 兩三日中에 政務整理委員會에 委員長代理 王克敏氏를 訪問하고 如左한 要求를 提出할것으로 보인다

一、狙擊犯人의 逮捕引渡
一、當局의 謝罪
一、背後的勢力인 藍衣社其他一切의 排日抗滿的分子의 淸掃

多田司令官北平入

【北平二十三日發聯合】多田新北中駐屯軍司令官은 着任人事를爲하야 酒井參謀長、大竹副官을 帶同하고 二十三日正午 着平하야 在留民、中國官憲等多數의 出迎을 바덧는데 三日間 滯在하야 部隊의 閱兵、中國官衙의 公式訪問을 할터이다 一方 多田新司令官의 到着을 기다려 新發展을 期待하고잇던 灤州事件은 그後 眞相이 漸次 判明되고 多田司令官도 亦是 本省의 意向을 體하고와서 日本의 對策을 決定하게되엇스므로 兩三日中에 酒井參謀長은 王克敏氏를 訪問하고 正式으로 右事件에 關한 日本側見解를 說明하고 犯人의 逮捕引渡、謝罪、그背後勢力인 藍衣社 其他一切의 排日抗日的分子의 淸掃에 對하야 要求하기로 되엿다 一方 王克敏 商震氏等은 責任을 痛感하고 이때까지 誠意를 披瀝하고잇스므로 多田司令官이 出馬하야 近近 圓滿히 解決되리라고 新司令官의 手腕은 期待되고잇다

蔣介石氏 再次成都向發

【南京廿三日發聯合】蔣介石氏는 汪精衛氏의 慰留에 成功하엿스므로 宋美齡夫人同伴、愛機를 搭乘하고 廿三日午前六時三十分 南京飛行場出發 再次 成都에 向하엿다

師團長會議서의 林陸相의訓示

【電通東京電話】來二十六日 陸軍省에서 開催될 臨時師團長會議에서할 訓示는 陸軍大臣의 名義로 行할터인데 軍規嚴正强化와 如한 陸軍首腦部全體의 協力이업시 實行할수 업는것은 明白하므로 林陸相은 過般以來 三長官會同 參謀本部、教育總監部等과 連絡케하는外에 二十二日에는 特히 荒木大將과 會見하고 또 二十三日의 軍事參議官會議에서는 右訓示와 方針을 提示한後 午前午後에 亘하야 意見을 交換하야 最後的 決定을 期하기로되엇다 그리고 訓示의 內容은 아직 明白치안흐나 大體左와 如한것이라고 傳해진다

一、陸軍의 團體의 精神에 反한 者에 對한 處置의 徹底는 當然하나 軍隊、學校等의 精神教育의 徹底와 見解를 달리하는 者에 對한 教化指導의 徹底에 依하야 此種事態의 發生을 未然에 阻止하도록 一層努力이 必要하다

一、上長은 部下의 模範이되도록 特히 그言行에 注意할것

一、軍에 關한 流言、怪說等에 對하야는 相當히 嚴重한 注意를하고 이에 依하야 誤解를 生하지안토록 努力할것

一、軍의 組織의 根幹이되는 隸屬系統에는 格別한 注意를하야 不純한 橫斷的聯携 又는 이系統을 超越하야 上長 下級의 聯携에 對하야 萬一의 잘못이업도록 努力할것

一、部外者와의 接觸과 部外의 部內에 對한 接近과 如한것에 對해서는 嚴重한 警戒가 必要하다

日滿中航空會議
中國側은消極的態度
關東軍서聲明書發表

【電通天津二十三日發】中國駐屯軍幕僚談=中國은 歐亞航空(獨逸系) 中國公司(米國系)의 兩會社에 對하야 國內의 航空을 許可하고 또 英國에 對하야 西藏、新疆方面의 航空開拓을 認定한데 不拘하고 滿中航空連絡을 合辦으로 經營하려는 日本側의 穩健妥當한 提議를 拒否한것은 矛盾도 甚하야 中國이 끗까지 頑强한 態度를 버리지안흐면 關東軍은 停戰協定의 旣得權限에 基하야 獨自의 方法을 取하게 될터로 中國側이 速히 反省하기를 바란다고 한다

會議閉鎖로 에콰돌統領幽閉

【東京電話聯合】在秘露 村上公使로부터 二十三日 外務省에 達한 報告에依한즉 에콰돌國大統領은 二十一日 議會를 閉鎖하엿기때문에 軍人과 憲政擁護派들이 大統領의 獨裁政權樹立이라고 猛烈히 反對하야 畢竟現狀維持派의 一派때문에 大統領은 幽閉되엇다는 官의 報道가 秘露首府리마에 達하엿다고한다

人事·集會

▲宇垣總督-鎭海松島海岸에避暑中 二十六日午後三時二十分歸京豫定
▲矢野秘書官-總督出迎次 二十三日午後三時京城發釜山에
▲竹內一氏(總督府囑託)-二十三日午後三時半京城發滿洲에出張
▲李貞喜氏(女流飛行家)-入京中 二十六日退京
▲古庄逸夫氏(新任光州稅務監督局長)-二十五日午後十時五十分京城驛發列車로赴任
▲山崎芳潔氏(大每京城支局囑託)八月二十三日午後二時四十五分別世、二十五日午後四時 西四軒町高野山別院서 葬儀執行

夕刊後의市況 廿三日

◆東京短期◆

	後引	低價
東新	一四二·〇	一四二·四〇
日産	七六·二〇	七六·二〇

◆大阪短期 氣配◆

大新	一八七·六〇	(不變)
鐘新	一一八·四〇	(不變)
日産	七六·八〇	(不變)
東新	一四一·八〇	(一〇高)

◆橫濱 生糸 後引◆ 當限七五三·〇〇 先限六八九·〇〇

◆福井 人絹 後引◆ 當限五九·五〇 先限六〇·二〇

頭腦와疲勞回復에는 반드시『하레야가』라고
文藝評論家 李軒求先生談

勞働에서오는 疲勞의恢復은 吾人의日常生活에잇서서 明日의活動을 爲하야至極히 必要한事實이다 假令肉體勞働의 疲勞에對하야 胃腸의營養素攝取와 同時에 充分한睡眠을 要한다 그런데精神的勞働—말하자면 思索과讀書等 에서오는 疲勞의恢復에는 許與될수잇는 限度內에서 自由로운旅行이 그中最上의 方途일것이다 그러나吾人에게는 旅行이日常的으로 잇슬수는업다 이런때 暫時頭腦를 쉬일수잇고 다시 새로운 元氣를 가지게하는 그어떤精神的淸凉劑가 마치목마를때 한盞삐—루와가티 絕對로必要하다 나는偶然히 「하레야가」에서 이새로운 頭腦淸新的 作用을느끼게되엿다 무릇精神的 勞働에從事하는이에게 이 「하레야가」는一의새로운 生命水일것이다

棊界의名星 蔡極文先生은 頭腦의攝生을 이럿케하엿다고

頭腦를 明晳케하고십다는것은 누구던지바라는바임니다 더구나恒常頭腦를 使用하는 우리棊家들은 더욱頭腦攝生法에 苦痛하며엇더케하면 明快하게할수잇슬가? 하고甚히생각하엿스나 도모지조흔 方法이업섯습니다 棊盤에시달닌 머리를回復식히기爲하여서는 睡眠이나安靜外에는 別道理가업섯는데 最近友人의 勸告와 朝鮮日報紙上에나는 廣告를보고 (하레야가)를 試用하기始作햇던이 確實히効力이잇서서 前에는 棊盤에 對하야 二三回만거듭對局을하면 머리가띄—ㅇ하던것이 (하레야가)의德으로 四五回거듭하여도 과로움을 모르게되며 氣分이爽快하게됩니다 그리고異常한것은 頭腦에 만조흘뿐더러 胃腸에도 特效가잇서서 나도 胃腸이 조치못하던거시 不知中에튼튼 허되엿습니다참으로 腦를만히 使用하는분들에게는이(하레야가)를勸告하고십습니다

孤島의燈臺차저 날개업는人間恨

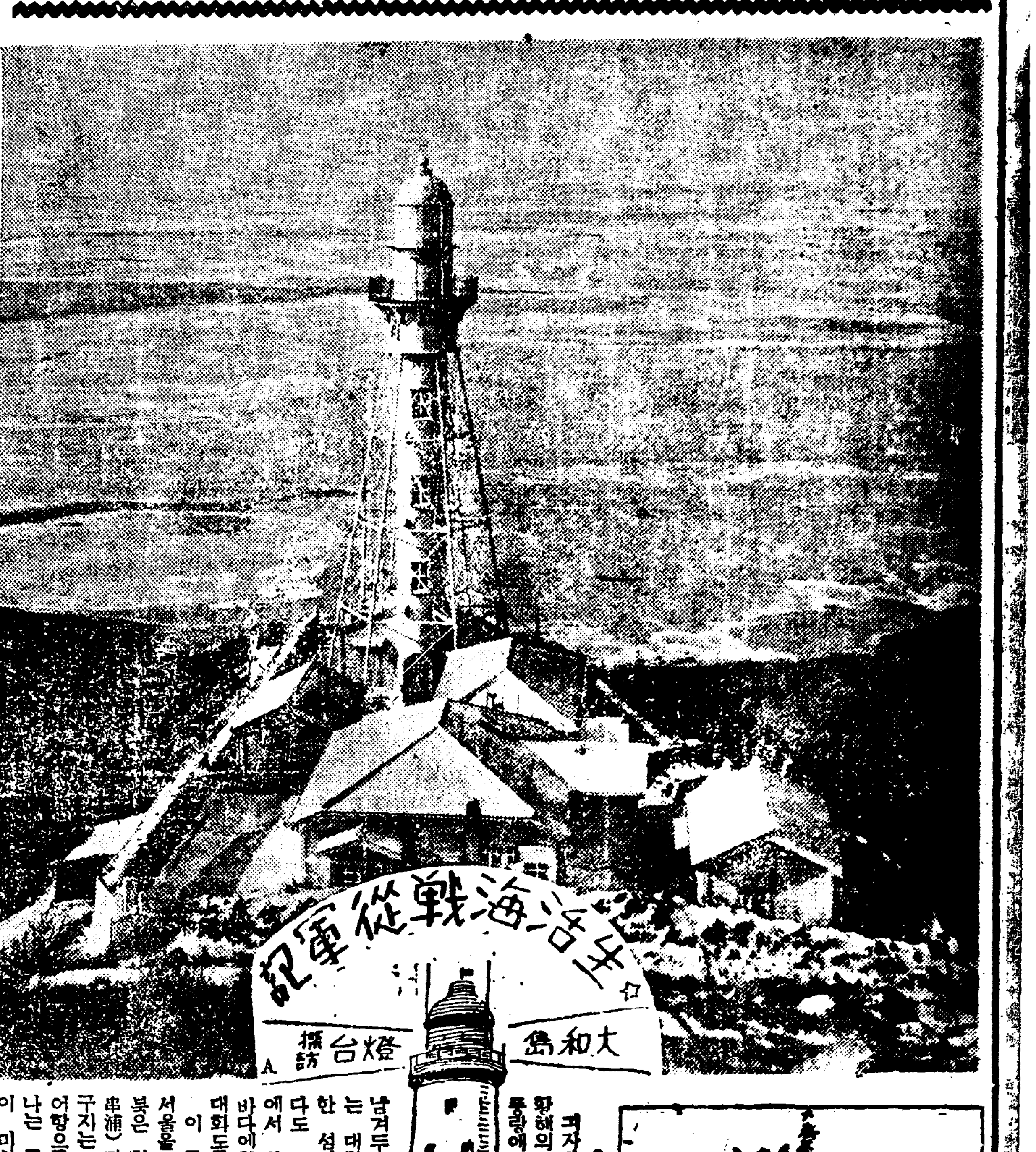

生活海戰從軍記 大和島燈台探訪 A

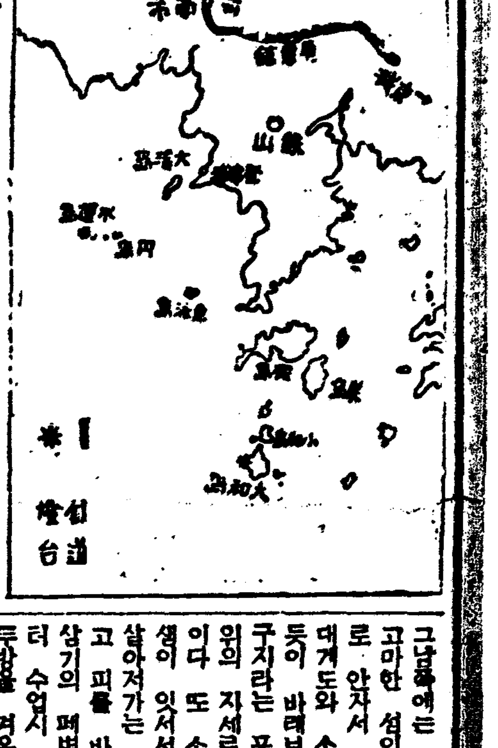

귀자가 목표하고 향하는곳은 황해의 넓은 바다 가운데에 풍랑에 밀려가다가 이저버리고 남겨두고간듯이 옷둑히 소사잇는 대화도(大和島)라는 조고마한 섬이다 섬을 차즈려는것 보다도 그섬 한쪽빠족한 모퉁이에서 밤마되면 캄캄한 어두운 바다에일점의 광명을 비처주는 대화도등대(灯臺)이다 이 등대를 차즈려고 기자는 서울을 떠난지 일주야만에 평북은 철산군 두구지(鐵山郡登串浦)라는 포구에 이르럿다 등구지는 황해연안에서 굴지하는 어항으로 특별히 조기가 만히 나는 곳이다 멀리 눈의 시력이 미치는데 까지 바라보면 서편바다 가운데에 장구가튼 형상으로 근년에 세상에 유명해진 다사도(多獅島)가 아슬픈이 보이고 가차이는 수운도(水運島) 원도(圓島) 장도(長島) 석도(席島)등 네개의 섬이 서로 형제가티 의조케 일렬로 가로노혀잇다

◇

그리고 이 포구의 바로 가까운 서남편에는 대게도(大鷄島) 소게도(小鷄島)가 숫닭과 암닭 가티 서로 끼고 잇스며 또 그남쪽에는 월도(月島)라는 조고마한 섬이 바닷가를 혀죽으로 안자서 서로 끼고 잇는 대게도와 소게도를 밧긋 옷는 듯이 바라보고잇다 어째건 등구지라는 포구는 이와가튼 사위의 지세로 위치되여 잇는곳이다 또 소게도에는 유명한 약물이 잇서서 이 약물을 먹고 살아가는 생명을 부지하겟다고 피를 바라바라 뜨하는 제삼기의 페병환자들이 각처로부터 수없이 모혀드러서 한방울 두방울 겨우 조금식바게 소사 나지안는 그약물을 서로 먼저 먹으려고 또는 더만히먹으려고 밀고 닷치고하야 싸홈한것이 떠버드는 광경은 참으로 히극이고도 비극이엿다

◇

인간의 날개 업음을 이제 새삼스러히 한탄할배 못되지마는 기자는 대화도를 목표하야 불면불휴로 빨리온 거룻배엿스되 이제는 바다길에 닥치고보니 나를 태워줄 선편이 아모리 구해도 잇서주지 안는다 하로가 이틀되고 이틀이 사흘되는 동안에 멀리 물결저편에서 밤마다 번쩍번쩍 번득이는 대화도등대불은 기자의 눈에보일때마다 더욱이 초조한 생각만 이르킨다 한적한 포구에 이 나그네의 초조한마음 누구알아주리 잇스랴 힌차게 밀고 드려오는 물결이나 구경하고 심심푸리나 할양으로 바다가에 발을 올기니 서해바다 독만에 기우려지는 붉은 햇덩이를 둥지고 개선장군 가티 의기 양양하게 북을 두다리고 노래를 부르며 순풍에 돛대를 달고 도라오는 고기잡이 배들이 삼삼오오로 모여드러 하룻동안 찻파와 싸워 어든 수획물을 뭇(陸)에 푸러네루는 광경이 저욱히 배편을 기두리는 기자를 위로해줌이엿다

◇

그러나 나는 이상쾌한 순간이 잇는 반면에 홍가에서 손으로 턱을 공그고 근심히을 띄우고 바다 저편만 바라보고 안자잇는 네명의 한가족을 발견하엿다 그것은 어머니와 어린 딸과 아들인 모양이다 기자의 귀에 구으려드려오는 그들의 한 두마듸말을 드러면 『다른 배들은 다 도라 오는데 우리배는 웨 아니올까』한듯것이다 아츰 쓸물에 고기잡으러 바다에 나간 님이 저녁 들물에 도라오지 안흐니 님을 생각하는 『안해의 기달피는 심사와 아버지를 기다리는 그딸과그아들의 간곡한심정을 미루어 알겟다

◇사진은=대화도 등대 전경

—기속—

特派員 李鍾模

咸興附近農村에서 青年七十名檢擧

八月一日反戰檄文을端緒로 共産青年結社綻露

【咸興支局特電】 이십삼일 새벽 당지 경찰서에서는 서원을 비상소집하야 함주군천서면(咸州郡川西面)등 수개면에 출동하야 청년칠십여명을 검거하야 자동차수대로 나누어 함흥경찰서에 류치하고 엄중한취조를 진행중인데 사건내용은 아직비밀에 부치므로 자세히 알수업스나 지나간팔월 일일국제반전(反戰)데이에 산포되엿든 격문을 단서로 조선공산청년동맹(朝鮮共靑同盟)을 재건조직하여가지고 함주일대를중심으로 적색농민조합을 획립하야 농촌적화를 획책한사건이라 고전하며 금월초에 흥남(興南)경찰에서 착수검거한사건과 동일계통인듯한데 그검거의범위가 큰만큼 주민들은 불안에 싸혀잇스며 또검거된사람가운데는 묘령의녀자도 수명이석기어잇다

商銀萬圓詐取犯은 宋의實兄으로判明

主犯宋圭昇等은密航計畫中 共犯四名을全部逮捕

【裡里支局電話】 당지경찰에서는 상업은행(商銀) 본점일만원범인 송규승(宋圭昇)(二七)을 체포한후 취조의 결과 공범으로 세명만 자백하고 경성상은 본점에만원을꺼내든것은 역시 그의범행이라고하엿섯스나 그후다시 취조한결과그의형을 식혀든것을 자백하여 경찰에서는 곳그의본적인전주완산정(全州完山町)삼백십오번지에서 그의친형송규상(宋圭祥)(三〇)을 공범으로 체포하엿다 지금까지의 그들의 자백에의하면 송규승은 십칠일경에 강진(康津)에서 문제의 일만원의유령송금절수를 전기송규상에게로보내어 그로하여곰 경성으로 와서 금을 찾도록하야 그형 송규상은 즉시 경성으로 올라와 십구일오전에 상은본점의 창구에서 현금 일만원을 차저가지고 그길로 전주로 도라가서 시침을떼고 잇섯고 송규승은 일이 여의하게 되어감을 알고는 강진으로부터 공범의 한사람인 최화산(崔花山)과 한가지로 광주(光州)로 갓다가 목포(木浦)로 가서 공범의 또한명인 임이현(任以玄)을 데리고 자동차를 세내서다고 신태인(新泰仁)을 거처 리리로 와다가 그와가치 체포된것인데 그들은 리리에서 그형이요 공범인 송규상을 맛나 일만원을 분배 흠은 처치한후 점부터 계획햇든 일본내지방면에로의 밀항을 하려햇든것이라한다

借金償還等에 四千圓消費

六千圓은自家에保管 商銀의實損은別無

【裡里支局電話】 별항 송규승의 공범이요 친형인 송규상(宋圭祥)은 그와가치 현금 일만원을차저가지고 전주로 도라가서 그중 사천원은 자기의 빗채등으로 소비하엿고 남어지 륙천원만 자택에 감추어두엇슴을 자백하엿슴으로 리리서에서는 즉시전주경찰에 수배하야 남어지 륙천원을 압수하도록 의뢰하엿고 또차금으로갑혓다는돈도 압수하게될터로 상은으로서는 실제의 손해는업슬모양이다

增水햇든漢江 漸次로減水

이십일전부터 내리는 비로말미암아 한강수위가 급작히 늘어 이십삼일 오전여덟시 밝경에는 부외 한지면 전관교(箭串橋)부근의 중랑개(中浪川)가 범람하야 도보로 련락을 취하엿다 광장리(廣壯里)는 수위륙『메돌』십이 독섬(纛島)은오『메돌』칠십 이한강인도교는 오『메돌』오십오를 최고로 오후 아홉시경부터 점점줄기시작하엿다

平壤電話도 明年엔自働交換

체신국에서는 조선내주요도시의 전화(電話)정비를도하야 경성중앙전화국의 자동식전화변경이 완료되는대로 순차로 각도시의 구식전화를 자동식으로 변경키로되야 평양, 대구, 부산을 제일 후보지로 전형(銓衡)하든바 가입자의 증가추세에 따라 우선 평양전화국의 직렬식(直列式) 전화를 자동교환으로 변경키로 결정하고 명년도예산에 이경비 삼십여만원을 계상하얏는데 부산 대구는 자연 래명년으로 밀리라한다

明年救濟事業費 六百萬圓만計上

繼續事業은中斷할수업다고 名目은農村振興으로

소화륙년부터 금년까지 일억원에 가가운 돈을드려 계속해온 궁민구제사업은 농촌의 구제가 완화되엇다는것과 또 지방재정을 고려하야 총독부에서는 본년도로써 사업을 그만두기로 결정하엿스나 일방 이것을 전면적으로 그만두는것은 계속중의 사업이 중단하게 될것이 만흐며 또 농촌구제에도 급격한 영향이 잇게되겟슴으로 명년도에는 이사업의 명칭을 고처 농촌진흥토목 사업이라하야 계속되는 사업의 뒤수습을 하기로 되엇다 경비는 재무국의 사정을 통과한 금액 륙백만원으로 충당하되 지방비 보조는 전부 업시 할터이라고한다 또 이상의 토목비 이외에 이,삼개소의 항만(港灣)개수도 할 예정이라 한다

海城縣에大洪水 家屋被害二萬

流失倒壞만七千餘戶

【奉天二十三日發聯合】 수일래로 쏘다지는 호우로 혼하(渾河)와 료하(遼河)의 합류지점인 해성현(海城縣)제사, 제륙, 제칠구, 영흥현(永興縣)제칠구에 뻐친일대는 대범람하야 현재의 수심이륙척여에달하야침수가옥(浸水家屋)의만이천사백륙십여호 도괴가옥(倒壞家屋)오천삼백여호 류출가옥(流出家屋)일천칠백칠십호로금일까지 판명되어사자(溺死者) 가이십사명에 달하고 교통은 완전히 두절되상태이다

航空氣象觀測所 清津에新設

총독부에서는 북조선으로 부터 만주와 련락할 항공로(航空路)를 명년에 개설하게 되엇슴으로 항공국에서는 항공관계의기상(氣象)관측을 하기위하야 청진(淸津)함흥(咸興)삼방(三防)성진(城津)의네곳에 관측지소를 설립하고저 이에관한 예산이만원을 요구하엿든바 재무국의 사정에 청진(淸津)일개소에 대한 신설비 사만천원만이 승인되야 명년에는 청진에 관측지소를 설치하게되엇다한다

惠山線白茂驛 九月一日開業

혜산선(惠山線)백암, 봉두리(白岩鳳頭里)간이십구『키로』남짓과 백무선(白茂線)산양대, 연암(山羊臺、延岩)간이십이『키로』남짓은 오는구월일일부터 영업을 개시하기로 결정되야 금일부국보(局報)로 역장이하 인사이동이 발표되엿는데 혜산선남중(南中)은 역원배치, 백무선연평(延坪)은 역원무배치의 간이역(簡易驛)인데 량선이 다 고원지대로 진귀하고 화려한 고산식물(高山植物)이 풍부한곳이다

三萬圓橫領한 消防小組頭送局

證據物만貨車滿載

【釜山支局電話】 부산부 본정오정목 원부산소방조상무 소조두(釜山消防組常務小組頭) 산본량태랑(山本良太郎)(四二)은 소화이년부터 동소방조 회계계임을 긔회로 약십년간에긍하야 비품을 횡령하고 또교제비 긔부금등삼만여원을 사긔횡령한것이 탈로되여 부산경찰서에 검거된후로 륙십여일간 취조를밧던바 요지음에 취조가끗나서 이십삼일오전에 배임사긔 문서위조 횡령등의 죄명으로 륙천여페이지가 넘는 일건서류와함께 부산지방법원 검사국에 송국되엿다 하며 그증거품은 압수한『호—스』 한화물자동차부 소방비품등으로 화물자동차한대에는다 실지못할만큼 만하다 한다 그리고 련루자 열두명은 불구속으로 서류만 검사국으로넘기엿스며 산본은 송전(松前)검사의 취조가 잇슨뒤 이날오후에부산형무소에 수용되엿다한다

運動競技

一善專蹴球部 滿洲遠征記

主將 金容植 (五)

이날은 新京有志金道根氏의特別한 歡待가잇고 밤에는 凱旋의긔분밧들 新京靑年會、筆友會其他在留先輩의 歡迎兼祝賀宴으로 보내게되엇든것이다

第三戰地인 哈爾濱을 向하려할때에는 임이 四次試合에잇서五人의 負傷者를내여 압날의 戰勢不利를 豫感하게 되엇다 二十五日午前九時 出發北行列車로午後三時 歷史의都市 國際의都市哈爾濱驛에 到着하니 雨中임에도 不拘하고 在留同胞와 各團體의 代表者 朝鮮三大新聞의 關係者 滿蒙日報支局 關係者其他有志諸氏의 出迎을밧고 一旦旅館에 짐을맥긴後 滿蒙支局長의厚誼로 一行으로는 처음對하는露西亞料理로 滿腹되여 元氣잇게旅舍에 도라오니 아즉도闘志는滿滿하엿든것이다 二十六日은豫定대로 休養하엿고 이날밤哈市在留同胞의 熱烈한 歡迎의밤이 新市街 迎賓樓에서 열엿든것이다 開會辭를 비롯하야 所感에이르기까지 뜻깁흔 말슴이 만엇다 더욱이 우리의先輩 金書鎬氏의所感은 우리로하야곰 가슴을뛰게하엿든것이다 滿洲의强豪 露人팀과의 對陣에 잇서서는 國際都市에 決코 여러분의 失望이 되지안케하겟다는 盟誓로서 이밤의 뜨거운 情에 報答하고 旅舍에 도라와 明日에 切迫한 巨人軍과의 對陣에對한 作戰으로 얼마동안은 時間을 보내게되엿다

이巨人軍은 主로 白系露人들로 組織된 팀으로 過般의 都市對抗戰에 優勝의月桂冠을 間島同胞팀에 讓步하얏다하나 그强함이 決코 容易히 擊破될수잇는 팀이 안인것을 豫測할수잇섯다 同팀은 七月二十日頃 大連에 遠征하야 滿鐵팀을 六對二로이기고 『코스모스』와는 二對二 同點으로 好成績을 남기고 歸哈한 남어지의 힘으로 우리와 對陣하게 되엇든것이다

二十七日午後五時 工科大學(赤系露人의 經營이든바 只今은廢校) 球場에서 N·O·A 팀이라『피업』한 今哈軍과의 試合은 王仁氏의 主審으로 開幕되자場內의 應援隊는 물노分해젓다 (繼續)

再婚男便相對 萬圓慰料請求

소박당한 젊은녀자가 위자료일만원을 청구한 소송—경긔도강화군교동면 서한리(江華郡喬桐面西漢里) 김옥히(金玉姬=假名)라는 스물다섯살먹은 녀자는 그의남편면동산리(東山里)사는 그의남편방인현(方仁賢=假名)(二八)을상대로이십삼일 경성지방법원에리혼및위자료 일만원 청구의소송을 이르켯다 리유는 그는십일년전 그의 나이열다섯살 때에 당시열두살먹은 그의남편과 결혼하야 이날까지 살아왓는데남편은 처녀와 다시결혼하야 그녀자만 사랑하고 자기는 전연돌보지 안흐므로 리혼과 위자료를 청구하는것인데 남편은 그자로 팔백석이나 추수하는 그곳 일류재산가라한다

仁川日用品市場移轉 住民은依然反對

移轉費不足其他의不滿으로 府尹은既定方針固執

【仁川】 인천부윤의 발전을위한 송현리(松峴里)일용품시장설치 문제는 반대하든 그곳주민들의 삼분의일 이상이나 타협되어 틀원간 긔공을보게되리라고 인천부당국은 말하엿스나 주민측의 말에의하면 상신칠호가옥 이전에 대하야 승락한사람밧게 업다 반대를 의연계속하야 현재 결정하엿다든 이전호보지는 도저히 이전할수업다하며 이전비도 매간이십팔원내지 륙십원이라는것은 도시무리하다하야 정희춘(鄭熙春)김도지(金道之)김재학(金在鶴)김영순(金永順)김천례(金千澤)등 오씨를 반대주민의 대표로 선정하고 경성부 과례에 의하야 이전할 주택의 현지까지와에 이전비를 청부지불하던지 그럿치안흐면 그런집되는 공지로 시장을 시설하여달라고 반대의 긔세를올리고잇다 이문제에 대하야 영정(永井)인천부윤은 다음과가티 말한다 시장긔지를 그린접지인 공지로 이전하여달라하나 그곳주민역시 반대를 할것임으로 긔정방침그대로 리행할수박게 업습니다 이전비에 대하야 주민은 부만을 가지고 잇스나 부당국으로서는 주민의 손해가 과히 되지안흘정도에서 할예정이며 공사가 금일까지 지연된것은 그공사비가 사만오천원인데 부당국의긔채(起債)수속이 지연되기때문이오 결코주민의 반대로 지연되것은 아니며 긔채수속이 되는때는 시장시설의 인가도 곳될모양이오 딸아서 공사를 곳시작하겟다고한다

皮膚チャージ

지 — 야 차

근질근질한皮膚病、무좀·옴·음부습진·땀띠等에한번試用하시요

滲透療法의 眞髓!!

터러지안코, 압흐지안흐며 皮膚의深部에滲透하야 內部에숨어잇는 黴菌이며 寄生虫에强히作用함으로 근질근질한皮膚病、무좀、옴、음부습진、땀띠、버짐、여드름、버륵、모기、빈대等의毒虫의害、面刀後거츠른데等에卓効가잇습니다

三十錢、五十錢、一圓 全身用徳用大瓶五圓

東京神田花房町 山崎帝國堂 振替東京一四六七

全國有名各藥店에잇슴

림질 대하증에

구로벨 이제일이요

효능최근상太특등조서겨에서제일유명한독일약(해두미도ㅣ루)도만히들엇고세계적대신발명한약제도전보다만히더늣것답니다

◇남녀만성림질, 부인적백대하증, 남녀냉증, 오줌소태, 월경고르지못한데며하혈(下血)드으로별치료를하야보고별별약을써도무효하야돈만허비하고근치안되며고롯하누분은이거저거주저할것업시안심하고제일먼저대신발명하신(Kurober)구로벨을쓰시오 구로벨은들인업는약이다이러하자신(自信)을어든결과환자의안심과신용을엇기위하야장담하오니안심하시고쓰시오

구로벨의특장

一、여러해된고질특히재발한만성림질과대하증은물론림독성으로된방광염고환염(산증)섭호선염 자궁내막염 란소염 라팔관염뇨두협착등에좃코

二、이약은다른약과가티지리하게오래안먹고만급성간에오래된고질만성증이라도일주일내로효력을보고

三、림질약치고위장이안상하는약이업는데구로벨만은조금도안상하고다른부작용이조금도업슴으로위장이약한부이만이먹어도트림하나안난다는말은효험본여러분의찬송하는것이오그런데이약이속한리유는다른약을오래쓰게되여그동안조섭이곤난한소치엿다

【약갑】완고약성에구원、만성과타제증에오원、대하증、냉병기타부인용에오원、급성과부인오줌소태에삼원、지방송료선금무료、대금인환은삼십전(오원이나십원이나다일주일분)

만일무수히이든지이상일쓰시외특이성의체질(特異性體質)노며에안맛거나광고와틀리는점이잇거나마음에안맛거나특효가업거든약을곳보내시요청구하시는대로하여드리겟습니다

京城西大門電車停留場前(五)제일큰서양돌집

發賣元

神崎神聖堂藥品直輸入株式會社

電話光化門三三四一番 振替京城一六九九〇番 (그전신성당약품부)

이이는엇지하야
장님이되엿나림
질균이눈에드러
가면눈이멀고태
중에림질대하증
에 걸니면 눈먼
아희를난는다

림질약은
…판첫다고그전
…이면다ㅣ
(…가)
…다결국질낫는
…수밧게
…고질이나엇다
…엽스ㅣ편절대로
…약사고회리만코경품
…갑연치사판이지오
…만히갑사장업는
…상정독것지안켓지오
…정을위조하면(偽造)
…사운서위조라고
…습니다
…사장만은절대
…오

속히구로벨을쓰
시고 이런 옥동
자를 나십시오

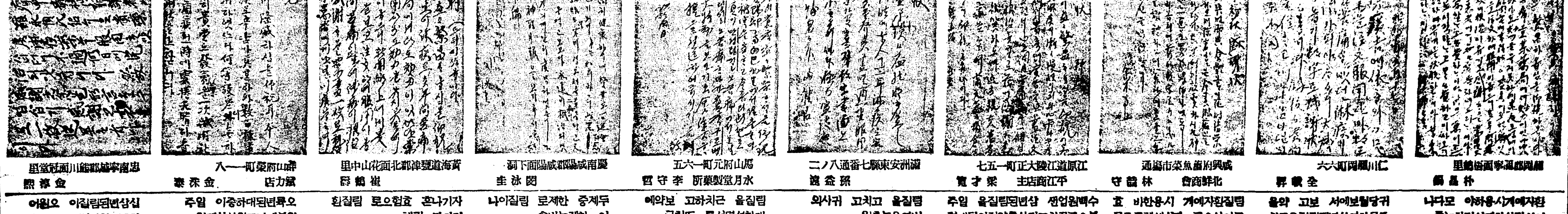

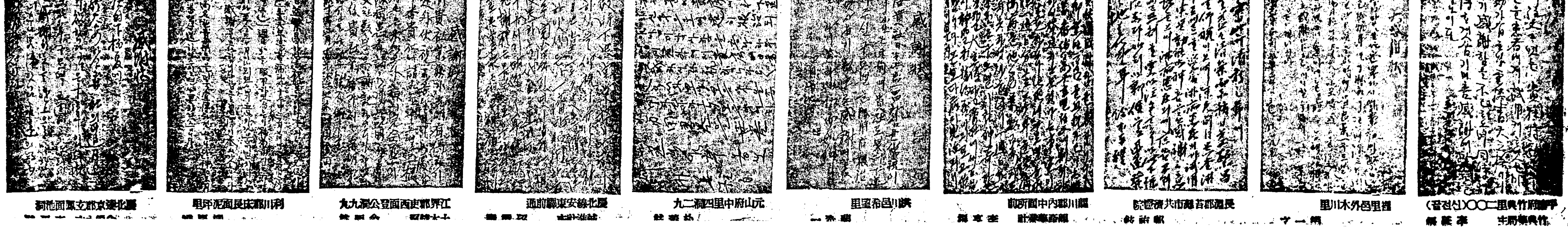

教育界의諸恩人 南에서北에서簇出

基金五萬圓을喜捨 春光園藝校設立 八月二十日부터開校

黃州의李東熙氏

【黃州】황주군의동지리동희(李東熙)씨는 지금부터 이십년전에 이곳에거주하게되엿다 씨는 사회사업에힘써 지금까지 수십명의빈한한학생을 학계하는등 영재를양성함으로 자못더망이만흔씨이다 황주는 평과(苹果)의 명산지로서 그산액은동양제일위를점하고 잇스나 그러하나 이지방에는 원예(園藝)에대한 지식과기능(智能)이 결핍하다가 이제야 한부측 당국의 진정한 내용과가티 원예를양성하는 그관이업슴을 유감으로생각한 나머지 씨는 거주이십년을 기념하야 황주춘광원예학교(黃州春光園藝學校)를 설립하기로 제정하고 전가산중 만원의 거액을회사하야 지난사월중부터 설립허가수속에 분주하든바 마침내 허가를 엇게되엿다 그리하야 팔월이십일부터 개교하엿는데 수용생도는 보교졸업생으로 구십명이고 붓고잇는자를 인하야 사회에 비상한 복음이될것이라고 일반의 희망이 크다고한다 ◇寫眞—李東熙氏

角南普校新築費 二千五百圓獨擔 淸道金景坤氏壯擧

【淸道】약일년간을두고 문제에문제를 거듭하든 청도각남공립보통학교(角南公普校)설립교성은 상부, 중부, 하부의 위치쟁탈전이 격렬하다가 이제야 하부측이 당국의 진정한 내용과가티 사계동 상백주민의 의사그대로 장소를 각남면동부채석장(칠매동)으로 결정하엿는데 화양면토평동(華陽面土坪洞)김경곤(金景坤)씨가 기부금이천오백원을전담하기로 언명하엿다한다

一切經費를自擔 貞明女學校設立 九月十五日에開校

全州의陳相庸氏

【全州】사만여인구의 조선인이살고잇는 전주에 여자교육기관으로는 단예기학교하나가잇서서 매년보통학교를졸업하면 수많은녀자 지원생의 다대수가 퇴학하게되어 그대로 다음해 입학만을 기다리고 잇슴을 유감히 생각하든 전주시내에잇는 식자간에는 매양학교설립운동을 하여 오나 모든것이뜻대로 되지안하여 이대학교설립운동을 하여 온중 시내진상용(陳相庸)씨는 이미늣긴바잇서 회원 정명의 재반비용을 자담하야 정명녀자학원(貞明女學院)을 설립하고 현재완산정에잇는 지창원을 매수하야 이전하야 수리중이다 개원식은 구월십오일로정하고 일학년부터 사학년까지 각반 오십명식 이백명을 모집중이라는데 일반 전주읍민은 씨의 미의(美意)에 대하야 충찬이 자자하다고 한다

社會諸先輩의 鞭撻을바랄뿐 陳相庸氏談

전주에잇서서 남자교육기관의부족함도말할것업거니와 녀자교육기관에대하야는더말할수업슬만큼빈약하야 매년녀자보통학교를 졸업하고 상급학교에 진학하지 못하는 녀자아동이 만흠을 거저볼수업서 눈물을 먹음고 수백아동이 나오는것을 보고 느낀바가잇서서 금번 정명학원을 설립하게되엿는바 아즉 초창기이므로 제반설비가 불완전하나 순조로되고 제반이 지장이 업서 오는 구월십오일부터 개학을 하게된 것은 실로 사회 각계선배의 만흔후원이 잇슴을 잇고 기버마지안슴니다 압흐로는 끈임업시 편달과 원조를 바랄뿐입니다

平壤의金永國女史 六千圓의巨額을 彰德普校에寄附 今後도積極努力할터

【平壤】평양부내신창리(新倉里)이백삼번지에 사는 김영국(金永國)(六七)녀사는 수일전 부외룡산면하리(龍山面下里)에잇는 창덕보통학교(彰德普校)에 그 부재산으로평양부외서천면내리(西川面內里)에소재한 밧(田)삼천오십팔평 시가륙천여원을 기부하엿다 동녀사는 이십세때에 과수가되여 풍파리와 수노이하여수 만원의 재산을 만드럿는데 특히 아동들의 교육에 만흔리해를하고 녀사의 따님이되는 전덕순(田德淳)녀사와 의논한후전기와가티 거액의 토지를 회사하게되것으로 압흐로 동녀사는 창덕보통학교리사와 설립자의일원이되여 대활약을 하기로되여 압흐로 동녀사에 대한촉망이큰바잇다 · 학교당국자는 물론 일반부락민은 녀사의 특지에감격하여 기념비(紀念碑)를건립코저 계획중이라한다 ◇寫眞…金永國女史

(上)金永國女史 (下)陳相庸氏

江景의百萬長者가 傷害强盜罪로被訴 結局留置場身勢지여 艾妾金福順을毆打코

【江景】충남강경읍정(江景邑町)로 예사는 박이병(朴二秉)(三六)(假名)은 강경의 유수한 부호로 처첩이 모다잇는자인데 거금사변전 그동리 김명녀의장녀김귀순(金明汝長女金貴順)(二〇)을 열다섯살되든해봄 오립에 처첩을 모다 이연(離緣)하고 본처로 두겟다는 약속하에 마지하야 강경에서 십리가량되는 채운면중리(彩雲面中里)에 살림을 채려주고 그후는 도모지 불고하여 오든중 금번사업에 중리농가로 이 풍을울치고 농가로 도라다니든중에 귀순의 집을차저왓스므로 「막걸리한동이를 내여주고 그 술값이 업스므로 명색주인박이병에게 술값을 주어달라고 귀별하엿드니 박이병은 돈이 석어도 줄수업다 내 재산을 엇지제맘대로 할수잇나」고도 발대발하야 귀순과이병사이에 싸홈이일어나서 필경귀순은 상주일치료의중상을당하야 친척에게 잇는사이에 귀순의살림까지 일족이빼서갓슴으로 귀순은분을참지못하야 강경대화정강경중요변호사(江景大和町岡田孝辯護士)를고소대리인으로 지난오월십삼일에 상해급강도(傷害及强盜)등 죄명

國境秋色을裝飾할 朝滿럭비ー大會 —期日은來月十五日로延期— 國境의人氣를總集中

【新義州】국경의 가을을 장식하는 신의주 럭비구락부, 미쓰바 운동구점후원의 전조선 전만주 럭비—대회는 래구월일일에 개최할 예정이엇스나 사정으로 인하야 래구월십오일로 연기하엿다 따라서 신청기일도 구월십일까지로 연기되엿는데 이대회를목표로 신의주와 안동에잇는 각팀에서는 맹렬한 련습을 개시 중되얏다 특히이대회를 후원하는 신의주 럭비—구락부에서는 전원이 총출동하야 대활동중인바 이대회는 해마다국경에서 열릴 성사로 국경의럭비열은 이로인하야 고조되며 장차 국경 신의주의 럭비가 국제적으로 중요한위치를 차지하게될 것도 멀지안흘일이다 조선안에잇는 각팀도이기회를 일치말고 제일회에 참가하는 광영을가지기를 바라다고하며 본대회의강령과 심판규정등은 다음과갓다

◆大會綱領

一、本會는 運動精神의 涵養과 럭비ー蹴球技能의 奬勵를 目的으로함

二、競技時日은 一九三五年九月十五日로 定함

三、運動場은 新義州高普球場을 使用함

四、參加申請書提出期限은 一九三五年九月十五日까지로함

五、競技抽籤은 一九三五年九月十四日正午、朝鮮日報社新義州支局內에서 行함

六、本大會는 優勝者에 對하야 優勝旗와 優勝컵을 授與함 優勝旗와 優勝컵은 受領한「팀」에서 次回大會까지 保管키로함

◆審判規定

昭和十年 日本럭비ー蹴球協會規則에 依함

빠스運轉認可

【釜山】부산부내에 잇는 조선와사전긔회사(瓦電會社)에서는 부내제일잔교(第一棧橋)송도(松島)간 부성교(富平橋)형무소(刑務所)간 목도주압(牧島州岬)구도선장(舊渡船場)간의 빠스운전영업인가를 신청중이던바 지난십구일부로정식인가되여 오는 구월 상순부터 영업을 개시하리라는데 요금은 대체오전 균일인데 제일잔교에서 송도간만은 십오전이라 다

◇寫眞……修養大會에 出席한 諸信徒一同(寶城)

貯水池擴張地로 又復四個里買收計畫 말성만튼長津水電事業으로 關係住民의關心至大

【長津】한동안 세인의 이목을 집중케하든 장진강수전저수지용지매수문제가 이제거이 락착을 보게되는이때에 수전회사당국에서는 다시 저수지 확장용지로 신흥리 유담리 사수리 하갈우리(新興、柳潭、泗水、下碣隅)를매수할것으로 방금그준비를 거듭하는중이데 지주측에서도 이번 매매에대하여는 여러가지로 예비를하고 잇다는바 또그매매교섭결과가 다시금 주목되는바이라한다

在哈朝鮮人民會 一回評議員會

【哈爾賓】조선인민회 규약개정(規約改正)에 의하야회장 이하 평의원 십이명의 개선으로진용을새로한 합이빈 조선인민회(哈爾賓朝鮮人民會)의 제일회평의원회는 지난십칠일 오후두시삼십분부터 동회의실에서 회장김여백(金汝伯)씨의 개회사를 뒤이여 각개의보고가 잇슨다음민회발전책을따라 회원의 복리증진에 대한심의를한후 동오후다섯시에 무사폐회되엿는데 당일의 협의사항은 다음과갓다

協議事項

一、昭和九年度收支決算報告의件

二、昭和十年度歲入歲出實行豫算編成의件

三、區長改選及受持區域에關한件

四、民會發展策講究의件

五、民會發展同上과會員의福利增進策에對한意見陳述의件

渡船營業許可

【豊川】황해도풍천진강포(津江浦)초도(椒島)간도선영업(渡船營業)허가원을 풍해면(豊海面)에서 황해도당국에 제출하엿든바 지난이십일부로 인가되엿다고 한다

刑事亂刺犯을 孟署員이逮捕

【寧邊】별항보도=간보 김경삼(金京三)과 간부 김부석(金富石)은 본부의눈을 피하든동 녕원군내(寧遠郡內)부근산중에서 체포하려든 김복만형사(金福萬刑事)를 칼로 찌르고 다라난후 동서에서는 총출동으로 수사망을느리고 부근인민도 철야 경계하엿스나 범인은 벌서수사망을버서나서 맹산방면에 종행하는것을 맹산서원이 어렵지안케 체포압래하엿다한다

現職警官關聯된 詐欺犯人等送局 詐欺瀆職罪名으로

【釜山】긔보 현직순사가 관련된 사긔사건은 부산경찰서에서 수사주임이 엄중취조를 계속하던바 지난 이십이일오전십일시경에 원순사도항계원 중촌부(重勝正夫)와 사긔범인 정성조(鄭星朝)급피해자문재조(文在詐)등을 사긔횡령, 독직, 증뢰등의 죄명으로 일건서류와 함께 부산지방법원검사국에 송치하얏다한다

五郡基督敎師 夏期修養大會

【寶城】긔독교순천로회에서는 팔월십일부터 동십팔일까지 일주일동안 제이회서남지방수양대회를 백사청송으로 일홈이 놉흔 보성군률포해수욕장(栗浦海水浴場)에서 개최하엿는데 순천(順天)、광주(光州)、장흥(長興)、고흥(高興)、보성(寶城)、각교회에서 신자가 다수운집한중에 특별부흥회、지방대사경회、강연회、현상웅변회、현상동화회、유흥회등이 잇서서 대성황을 일우엇는바 연제와 강사는 다음과갓다

猶太書 李基宣

生活의鍵題 眞禮仁

說敎法 金正福

靑年指導法 吳樹柱

靈的修道之關鍵 黃保翼

法律常識 咸殷昱

宗敎批判 朴聖柱

普通農學 金桂煥

堤川地方에도 旱魃이繼續

【堤川】충북 제천(堤川)지방에

大財閥을誘致하야 天然의寶庫를開發

農、鑛、林、山各部門에亘하야 注目할咸南道大計畫

【咸興】일백오십만정보라는 거대한 림야를 가지고 잇는 함남도산지대의 개발(開發)은 목하 함남도지사와 각과수노자등의 련일회합으로 근근 세인의주목을 한데집중식히만한 서안(成案)이잇슬터이라는데 이서안을입제출 타합차로 상경한 탕촌(湯村)지사의 귀임담은 일층주목을 끄을고잇든바 실무일 귀임한 지사는 이십일일에 긔자단을 초청하고 함남산지대 개발에 관한 중요한 복안을 말하엿다

원래 함남고지대농민은 일호에 사오정보를경작하고잇는데 이를 남조선지방의 일호당사오 배에비하면농경지가 십배나 광범한 현상으로 남조선지방의 농민을 대량으로 이주시켜 집약적농법(集約的農法)으로 개별할 생각은가지고잇다 그리고 이번개발할려고하는것은 국부적이 안이고농파림산의 각방면에 긍하야대회충을 할계획임으로 각방면의종합시험장(綜合試驗場)설치도 제안하엿던바 총독부에서도 편찬의를 표하여주니 불원간 실현은 확실하다 그리고 본도의광산은 전조선에서도 가장유망하고 잇는상태임으로 긔어히 광업개발을 위하야광산긔사를 배치하여달라고 련설하엿는데 이것도 실시될듯하다。다음농업에 들려가근년 갑산、풍산(甲山豊山)등지에는 매리캥크의 원료가되는 『카나다』산의 소맥(小麥)의재배에적당하다고하니 그재배를 적극장려할터이며 아마(亞麻)도 장래 큐천여정보나 재배확장할 게획을 세우고 잇는데 어떠튼산지대교통이 불편한것이 제일난관임으로 척지령(拓地令)을 삭도(索道)식으로 하여 운임의 저렴을 도하려고한다 이상대강은설명하엿는데 이만한 거대한 게획을 실현하려면 실로 방대한 예산을 요하게될터인데 총독부나 또한 국한된 예산으로는 도저히 실현할 가능성이 업음으로 일본내지의 대재벌을 유치하여 하로라도 빨니 이천년의 보고 개척을 촉진할계획이라고 한다

咸平實業協會主催 旱害救濟會組織 道當局에陳情等決議

【咸平】지난 이십일일 오후한시부터 함평실업협회(咸平實業協會)주최로 공회당(公會堂)에서 함평군 한해구제회를 조직하고 구제방침을 토의하엿는데 위선 도당국에 대하야 하루밧비 직접간접으로 구제하여달라는 진정하기로 의견이 일치되여 구제회회장 산전(山田) 모성기(牟盛祺)외 삼씨는 이십삼일에 상도하기로 결정하고 오후오시경에 산회하엿다한다

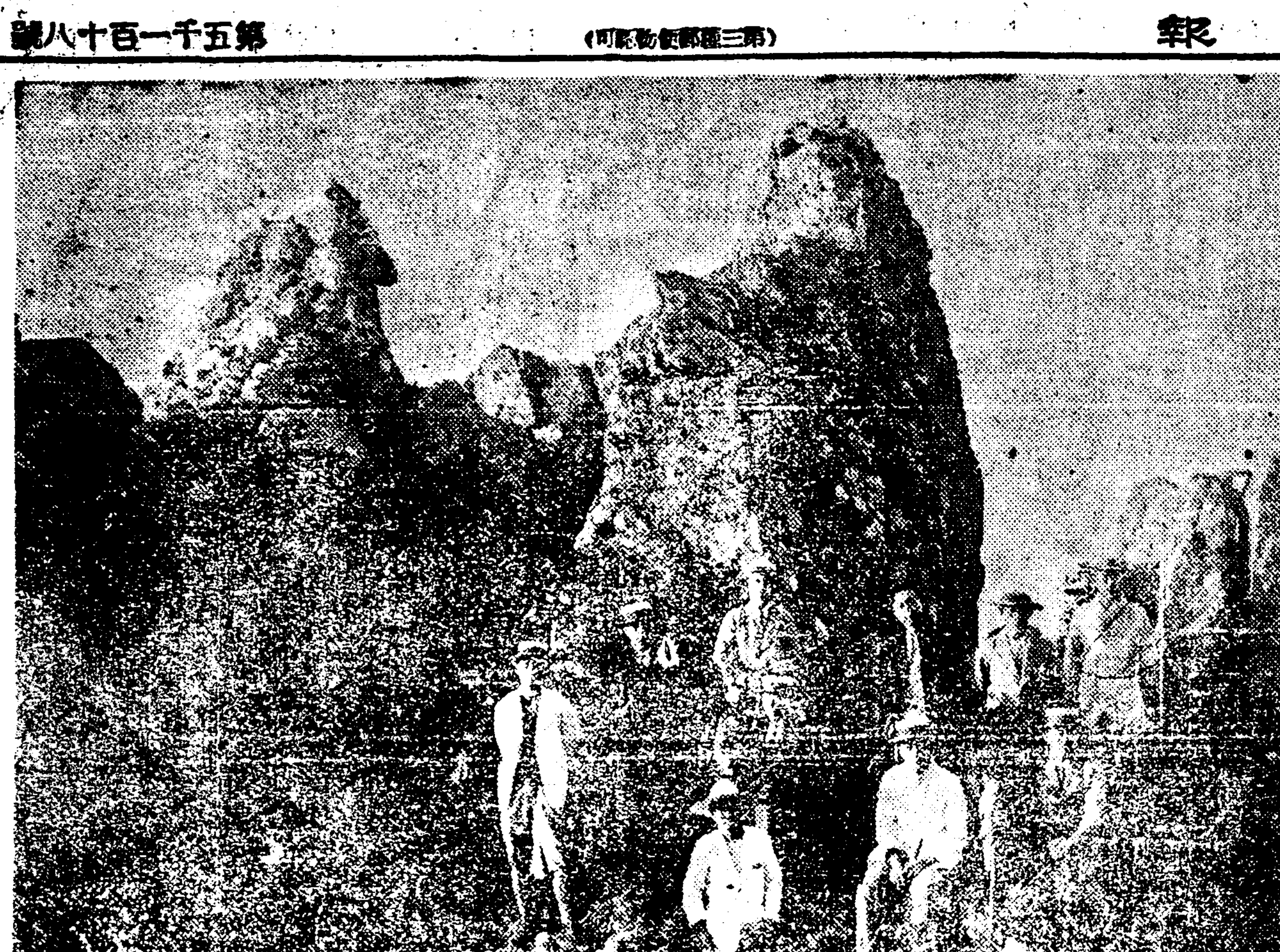

◇寫眞……億萬年궁핌업는 智異山天王峯의雄姿! 千古의 原始林은 그의衣裝이오 神巧鬼斧한奇岩怪石은 그의面貌라할가

元山地方에豪雨 浸水家屋四百餘

上洞에만도二百戶

【元山】원산지방은 지난 이십일낫부터 비가오기 시작하더니 지난 이십일일 오후두시부터는 본격적호우로 화하야 이십일일아침에는 우량이 무려 백십구미리에 달하엿다 이때문에 원산리방면에는 침수가옥이 상당히 만헛는데 이십이일오전중 구거(溝渠)등의 범람으로 침수된 가옥은 다음과갓다한다

上洞二〇〇戶 上里一洞五〇戶 橋下洞五〇戶 中里五〇戶 場村洞一〇〇戶 南村洞北村洞三〇戶

北鎭支局後援 救濟音樂盛況 收入金이百圓

【北鎭】긔보=북진녀자 선교회(北鎭女子宣敎會)주최와 본보북진지국후원의 수해구제 동정음악회(水害救濟同情音樂會)는 예정한바와갓치 지난 십칠일밤 지례배당에서 열리엿섯는데 실로 예고이상의 대성황을 이루운선과로 입장료와 의연금합계가 백여원의거액에 달하엿다한다 그리하야 이동정금은 동선교회회장 리항선(李恒善)씨 명의로 이십일일 본보신의주지국을 경유케하야 수해구제회로 보내엿다는데 이로써 참경에 빠진 그들재민에게 전달되리라하며이번에 하휴귀향으로 적지안흔 노력과 가진정성을다한 남녀류학생제군에게 대하야는 감사하여마지안는바라한다

逃亡가든姦夫婦 追擊刑事를亂刺 踪跡을어대로감추어

【寧遠】간부가 단도로 형사를 찔린 경찰서원과 소방대가 총출동이다—녕원군 영락면 룡삼리 조선송전선공사장(永樂面龍三里朝鮮送電線工事場)에서 로동하든 순천군 은산(順川郡殷山)에 거주를 둔 김경삼(金京三)(三一)은 전기 공사장 부근에 잇든 김일봉(金日鳳)(三)의처 김부석(金富石)(三一)(假名)과 남모르는 정을 속사이어 오든중 지난 십오일오후 십시경에는 자유스러운 사랑을 맷고저 전기 간부(姦夫)와 간부(姦婦)는 본부가 잘든틈을타서 향략지를 차즈라고 집을떠나 녕원군 읍내를 향하엿슬때 본부가 이것을 발견하고 뒤따라떠나서 잡으라하엿스나 간부는 단도를드러 위협함으로 잡지못하고 부득이 해방이나 알기위하야 뵈이지 안이리만한 정도로 뒤따라 녕원군내 부근산중까지 드러간후쥐을 앎고 본부는 십륙일오전사시경에 녕원경찰서에 잡어달라는 계출을 하자 당서에서는 시내외와 부근산중을 수사하든중 동일오후사시경에 당서 사법계 김형사는 산중에 숨어잇는 간부김경삼을 발견하고 체포하려 한즉 불의에 단도로 김형사의 복짜을 찌르고 다러낫슴으로 종내 체포치못하엿다 이급보를접한 당지경찰에서는 즉시 중상을 입은 김형사를 자택으로 귀환시켜 치료를 시키는 동시에 당지 소방대의 응원을 바더 경찰서원이 총출동하여 체포에 노력중이라한다

問題의三務學校長 畢竟辭職願提出

紛糾도이로써一段落?

【新義州】신의주 사립삼무학교(三務學校)의 교장배척으로부터 니러난는 동맹휴학사건은 표면진정된모양가트나 내부의 암류는 의연계속중인바 이라 지난십구일에는 학생간에 큰협의 참극까지 니러난 대불상사가 생기어, 당면의 책임자상전교장(上田校長) 도그지위의 안보가 절대불가능한것을 깨다럿음인지 지난부일드되어 평북도지사에게 사임원을 제출하얏다 평북도에서는 이를수리하는동시에 학교내부를 철저히 개혁코저하는중이라는데 부임교장으로는 현직모교의 교사로잇는사람을 교장으로 내정한모양 가트며 금후의 방침은

一、학부형과 기타동지가에게기부금을 모집하야 동교를재단법인으로 하는동시에 현재잡종학교(各種學校)를 을종학교로 승격시길것

二、상전녕(上田寧)씨는 교장의 직을 사하얏스나 표면 동교창립자로 엇던 특정의지위를주어 우대할것

三、재정긔초가 확립됨을 따라직원의대우를 개선할것

醉船夫의溺死

【群山】군산부해망정에사는 김오만(金五萬)은 지난십구일오후시경 군산부동빈정 해안에서 술을먹고 해안에게류하야던배 닷줄을 끄크라하다가 실수하야 그만해중에 전락이사하얏는데 시체는동일오후십일시까지 극력수사를하얏스나 발견치 못하얏다한다

地方運動競技

全朝鮮個人庭球 廿五日沃川에서

【沃川】옥천정구협회에서는 례년과가티 전선개인정구대회를조선외량지국후원하에 개최하게되엿는데 신입원은 오전팔시까지로정하고 구시에 시작할터인데 각선수일조(一組)에 회비기다식비로 금일원식을 입회금으로밧고 우승선수에게는 우승긔와기타상품을주리라고한다

朝滿個人庭球 廿五日義州에서

【義州】의주정구동인회(義州庭球同人會)주최와 본보의주지국후원하에 개최되는 제이회조만개인정구대회(朝滿個人庭球大會)는 오는이십오일 오전구시 의주도립의원 코—트에서 성대한시합을 하기로된바 금번에는 신입금도 면제하는동시에 우승조에는 우승배와 부상도 십원、오원、이원등으로 준다는데 사계에 뜻잇스는이는 만히신입하야주기를 바라며 신입장소는 의주금융조합이라고한다

西朝鮮個人庭球 九月一日雲田서

【雲田】경의선운전에서 운전청구구락부 주최조선동아량보국후원으로 다음과가티 제일회서선개인정구회를 개최하기로 한바선수제씨는 다수출전하기를 바란다고한다

一、時日 九月一日(雨則順延)

一、場所 雲田庭球俱樂部코—트

一、賞品 一等優勝旗一個現金二拾圓

鳥致院脚戱大會 三日間大盛況

【鳥致院】지난십칠일부터 삼일간 조치원공설운동장에서 조치원시민주최와 조선외량지국후원하에 각희대회를 개최하야 공전의 성황을 일워섯는데 삼일간 우승선수는 다음과 갓다고한다

◇初日 一等—許庚出(大邱) 二等—羅九出(大邱) 三等—尹月城(淸州) 四等—洪順鉤(鳥致院)

◇二日 一等—許庚出 二等—尹鳳殷(淸州) 三等—尹受業(大邱) 四等—廉末國(鳥致院)

◇三日 一等—尹鳳殷 二等—崔鐘洛(成歡) 三等—朴勳童(鳥致院) 四等—金俊培(同上)

忠南庭球大會 瑞山李金組優勝

【泰安】지난 십팔일충남태안에서 개최된 제팔회충남정구대회는 예정과가티 오전십시 소성공원코—트(蘇城公園球場)에서 작년우승조 서산김복문리일환(昨年優勝組瑞山 金福文、李日煥) 량군의 우승긔 반환식이 잇슨후 경긔는 시작되얏다 이십여조의 참가선수로 끗까지성황을 이루엇는데 최후의 우승은 작년우승조인 서산김복문조(金福文、李日煥組)로 도라갓는바 당일의 전적은 다음과갓다

◇準決勝

○瑞山(李日煥 金福文)四—三 安泰(金亨泰 金炳斗)×

○唐津(安在天 朴亨唱)四—二 安泰(羅炳昭 金顯)×

◇決勝

○瑞山(李日煥 金福文)四—一 唐津(安在天 朴亨唱)×

沃川
全朝鮮個人庭球大會
▲時日 八月二十五日(雨天順延)
▲場所 沃川小學校코ー트
◇主催 沃川庭球協會
◇後援 朝鮮外二支局

瑞山
全朝鮮庭球大會
▲時日 八月二十四日午後一時부터
▲場所 瑞山庭球會코ー트
◇主催 忠南瑞山庭球會
◇後援 朝鮮日報瑞山支局

義州
朝滿個人庭球大會
▲時日 八月二十五日午前九時
▲場所 義州道立醫院코ー트
◇主催 義州庭球同人會
◇後援 朝鮮日報社義州支局

咸陽
南朝鮮蹴球大會
▲時日 八月二十五日午前九時
▲場所 咸陽上林그라운드
◇主催 咸陽體育會
◇後援 朝鮮外一支局

扶餘
南鮮個人庭球大會
▲時日 九月一日午前九時
▲場所 扶餘公普校코ー트
◇主催 扶餘體育會
◇後援 朝鮮日報扶餘支局

新義州
全朝鮮全滿洲聯合럭비ー大會
▲時日 來九月十五日
▲場所 新義州高普校球場
◇主催 朝鮮日報社新義州支局
◇後援 新義州럭비俱樂部